„Cupa Mării Negre“

la baschet feminin

## LA EDIȚIA A XII-a, PARTICIPARE VALOROASĂ ȘI INEDITĂ

Ca și cele precedente, ediția a XII-a a competiției feminine de baschet „Cupa Mării Negre“ se va bucura de o participare deosebit de valoroasă, pe de o parte, și inedită, pe de alta. Concret, la startul tradiționalului turneu, care se va desfășura luni, marți și miercuri în Sala sporturilor din Constanța, se vor afla echipele Cehoslovaciei, Poloniei, României — fruntașe în baschetul european, precum și cea a Canadei, prezentă pentru prima dată în România.

În vederea „Cupei Mării Negre“, antrenorii **Sigismund Ferencz** și **Ioan Nicolau** pregătesc, în aceste zile, următorul lot : **Suzana Szabados, Ileana Gugiu, Ecaterina Savu, Clara Szabo, Angelica Tita, Gabriela Bosco, Eugenia Salcu, Dorina Suliman, Anca Demetrescu, Tatiana Rădulescu, Rodica Goian, Viorica Balai, Rodica Capotă, Ildiko Villanyi, Diana Mihalic** și **Ștefania Giurea**. 12 dintre acestea vor fi selecționate pentru echipa care va evolua săptămîna viitoare.

În sfîrșit, iată și programul turneului : **LUNI, DE LA ORA 18 :** Polonia — Cehoslovacia, România — Canada ; **MARȚI, DE LA ORA 18 :** Cehoslovacia — Canada, România — Polonia ; **MIERCURI, DE LA ORA 18 :** Polonia — Canada, România — Cehoslovacia.

# sportul în lume

LA VOLGOGRAD

## Un nou succes al poloiștilor români

ECHIPA ȚĂRII NOASTRE A ÎNTRECUT DIN NOU SELECȚIONATA R.S.F.S. RUSE CU 5—3 • HUBER A APĂRAT DOUĂ LOVITURI DE LA 4 m • ZAMFIRESCU CEL MAI BUN OM AL FORMAȚIEI

**VOLGOGRAD, 25 (prin telefon).** — Echipa națională de polo a României a continuat să evolueze cu succes în localitate. Sportivii noștri au întîlnit din nou puternica selecționată a R.S.F.S. Ruse, pe care au învins-o și de această dată cu scorul de 5—3 (1—1, 2—1, 1—1, 1—0). Meciul (ca și cel precedent) a fost extrem de echilibrat.

Superiori din punct de vedere tehnic și tactic, sportivii români au condus de fiecare dată, înscriind de trei ori din acțiune, în timp ce gazdele au reușit să egaleze mereu din situații de „om în plus“. Formația română a reușit totuși să se desprindă în ultima repriză, pentru că s-a apărat cu foarte mare atenție, blocînd toate încercările adverse de a obține o a patra egalitate pe tabela de marcaj. Jucătorii noștri au practicat un marcaj sever (dar corect) în defensivă și de cîte ori au avut prilejul au contraatacat decisiv. De notat că și **Huber**, în formă bună, a apărat două lovituri de la 4 metri. În atac, românii au înotat mult, depășindu-și partenerii de întrecere prin acțiuni colective și variate. În afara lui **Huber** s-au mai remarcat **Zamfirescu**, care se dovedește jucătorul coordonator de bază al naționalei noastre, **Cornel Rusu, Adrian Nastasiu** și **Ilie Slăvei.**

Cele 5 puncte ale formației noastre au fost realizate de **Zamfirescu 2** (unul, din superioritate numerică), **Nastasiu** (din sup. numerică), **D. Popescu** și **Slăvei.** Partida a fost condusă de **N. Kuznețov** (Moscova).

Poloiștii români urmează să susțină joi un ultim meci cu prima reprezentativă a Bulgariei.

## ROMÂNIA – POLONIA 55-50, LA BASCHET JUNIOARE

**SOFIA, 25 (Agerpres).** În cadrul turneului internațional de baschet rezervat reprezentativelor de junioare, selecționata României a învins pe cea a Poloniei cu scorul de 55—50 (29—19). Într-un alt meci, Iugoslavia—Bulgaria B 61—52 (30—26).

## UN NOU JOC AL BASCHETBALIȘTILOR CHINEZI

Continuîndu-și turneul în Spania, selecționata masculină de baschet a R. P. Chineze a întîlnit, la Barcelona, formația Manresa, pe care a învins-o cu scorul de 82—65 (41—29). La meci au asistat 3 000 de spectatori

## NICI JUVENTUS NU VA JUCA ÎN „CUPA INTERCONTINENTALĂ“

BERNA, 25 (Agerpres). — Uniunea Europeană de fotbal a anunțat că anul acesta nu se va mai disputa finala „Cupei intercontinentale“ care opunea pînă acum pe echipele cîștigătoare ale Cupei campionilor din Europa și America de Sud. După refuzul echipei Ajax Amsterdam de a întîlni pe Independiente Buenos Aires, conducerea echipei Juventus Torino, finalista C.C.E. din acest an, a informat Uniunea Europeană că nu poate susține întîlnirile cu Independiente Buenos Aires din motive de calendar. Echipa italiană este angajată în meciurile pentru cupa Italiei, iar în luna septembrie va susține primele meciuri din campionatul național.

CORESPONDENȚĂ SPECIALĂ PENTRU „SPORTUL“

## NUME NOI IN ATLETISMUL CUBANEZ

### Alberto Juantorena, Raul Fernandez, Silvio Leonard

În ultimul deceniu, Cuba a dat lumii sportului o serie de atleți de clasă internațională : **Enrique Figuerola, Pedro Perez Duenas, Miguelina Cobian, Pablo Montes, Marcia Garbey** și alții. Procesul de ridicare a unor elemente noi, care să se impună prin performanțe de valoare, continuă să se desfășoare și chiar într-un ritm susținut. Din masivul lot al noilor generații s-au și impus în ultima vreme, semifondistul **Alberto Juantorena**, aruncătorul de suliță **Raul Fernandez**, și sprinterul **Silvio Leonard.**

Desigur, aceste tinere talente ale atletismului cuban mai au de parcurs o cale bună pînă la marile performanțe dar, se poate spune, de pe acum, că ele au calitățile necesare pentru a se impune într-o zi, poate nu prea depărtată, pe plan internațional.

**Alberto Juantorena** are o statură de peste 1,80 m. S-a născut acum 21 de ani în provincia Oriente, iar acum este student în științe economice la Universitatea din Havana. Participă atît la curse de viteză cît și la cele de semifond, rezultatele lui fiind încă destul de modeste : 45,8 pe 400 m. Antrenorul său, polonezul Sigmunt Zabiezokskiy, consideră că Alberto posedă mai degrabă calități pentru distanțe scurte deși a înregistrat timpi promițători pe 1 000 metri (2:26.6) și pe 500 m (1:10.8). Totuși, punctul de vedere al antrenorului s-a dovedit întemeiat căci în concursul „Memorialul Barrientos“, Juantorena a cîștigat proba de 400 m în 45,8 întrecîndu-l pe Victor Patinez (Venezuela) — 46,6. **„N-aș fi crezut că o să-l întrec pe Patinez, un alergător de 20,7 pe 200 m“**, a spus el după concurs.

Tot din provincia Oriente provine și profesorul de educație fizică **Raul Fernandez**, care a reușit să amelioreze, recent, recordul național la aruncarea suliței, unul dintre cele mai vechi, deoarece fusese stabilit la J.O. din Mexic de regretatul Aurelio Janet (1968).

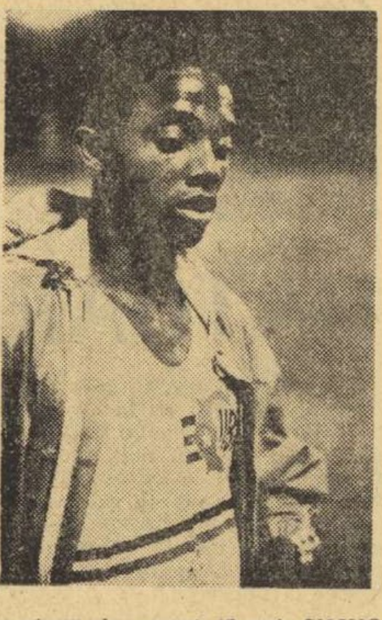

*În vîrstă de numai 17 ani, SILVIO LEONARD este considerat marea speranță a sprintului cubanez*

Într-un antrenament controlat al lotului de atletism, a realizat o aruncare de 81,36 m, rezultat cu 1,26 m superior recordului țării. Specialiștii prevăzuseră ca acest atlet de 19 ani să arunce, în această etapă, între 76 și 79 m. El le-a depășit previziunile aruncînd 80,40 m, 80,23 m și 81,36 m.

În „Memorialul Barrientos“, Fernandez a reușit să cîștige medalia de aur cu o aruncare de 77,70 m, fiind urmat de G. Kovacs (Ungaria) cu 77,58 m și J. Halva (Cehoslovacia) cu 71,94 m. Trebuie să spunem că Fernandez nu se ocupă de prea mult timp de atletism. El a fost mai întîi înotător dar din 1971 și-a îndreptat preferința spre aruncarea suliței. A fost, se pare, o bună inspirație...

**Silvio Leonard** este un remarcabil sprinter care urmează actualmente cursurile de electronică ale unei școli tehnice din Havana. S-a născut acum 17 ani la Las Villas și s-a impus în Jocurile naționale școlare din 1969. În întrecerile din cadrul „Memorialului Barrientos“ el a reușit să întreacă nume celebre ca Pablo Montes, Hermes Ramirez, J. T. Matamoros. Tînărul alergător a realizat 10,4 pe 100 m, apoi 21 exact pe 200 m și a făcut parte din ștafeta de 4x100 care a cîștigat medalia de aur cu timpul de 40,9.

Aceștia, împreună cu alte cîteva elemente tinere ca **Richard Spencer, Marima Rodriguez** sau **Gustavo Pla**, sînt vizați de specialiștii cubanezi pentru a completa reprezentativa țării la cel de al IV-lea Campionat de atletism al țărilor din America Centrală, care se va desfășura, la sfîrșitul acestei luni, la Maracaibo, în Venezuela.

JAIME CAMINADA
(Prensa Latina)

## REPREZENTANȚII NOȘTRI ÎNCEP AZI SERIA EXAMENELOR DE LA KAUKAJARVI

*(Urmare din pag. 1)*

**zim (R.D.G.), Eva Kaminska (Polonia)** și **Irena Pepingege (R.F.G.)**, la K 4 — 1 000 m : **U.R.S.S., România, Spania, R.D.G., Ungaria, Norvegia, Cehoslovacia**, la K 2 — 500 m fete : **România, Polonia, R.F.G., U.R.S.S., R.D.G.** și **Olanda.** Cu excepția echipajului Ungariei, toate formațiile care, în mod normal, trebuie să ocupe primele șase locuri în finală.

Această tragere la sorți a pus noi probleme antrenorilor care au acum de ales între forțarea calificării directe și eventuala încercare de a obține acest lucru în recalificări. Prima soluție poate evita, desigur, o solicitare în plus, dar poate avea și riscuri așa încît, probabil, tot desfășurarea propriu-zisă a curselor va hotărî tactica fiecărui echipaj. Tot miercuri, la Keskus Toti, în piața principală a orașului s-a desfășurat festivitatea de deschidere, eveniment urmărit cu mare interes de numeroși locuitori ai orașului Tampere.

Așadar, odată cunoscute toate momentele preliminare, dintre care am amintit doar cîteva, începe greaua cursă a titlurilor și medaliilor. La ora convorbirilor, organizatorii ne-au comunicat cifra oficială a concurenților : **321 de caiaciști și canoiști din 23 de țări ale lumii** : Austria, Belgia, Bulgaria, Canada, Danemarca, Spania, Finlanda, Franța, R.F. Germania, Anglia, R.D. Germană, Olanda, Ungaria, Italia, Mexic, Norvegia, Polonia, România, Elveția, Suedia, Cehoslovacia, U.R.S.S., Iugoslavia. Față de înscrierile inițiale înregistrîndu-se doar o singură absență, Irlanda.

VIORICA DUMITRU

La prima zi a campionatelor mondiale programul inaugural cuprinde seriile (dimineața) și recalificările (după-amiază), în cele șapte probe olimpice : K 1, C 1, K 1 — 500 fete, K 2, C 2, K 2 — 500 fete, K 4. Cum spuneam începe încă din prima zi pasionantul duel Patzaichin-Wichman, dar și asaltul celorlalte echipaje românești pentru obținerea calificărilor și apoi — sperăm — cu cît mai mult succes — pentru un loc pe podiumul laureaților de la Tampere.

Sperăm că timpul, destul de schimbător în ajunul campionatelor, să nu împiedice cu nimic buna desfășurare a probelor care încep joi și ne-ar place să vedem, iarăși, la Kaukajärvi sutele de pălării de soare cu inscripția Mexic 1974, pe care organizatorii viitoarei ediții a C.M. le-au împărțit tuturor concurenților încă din primele ore ale sosirii lor la Tampere. Dar înainte de toate sperăm, bineînțeles, să avem prilejul de a transmite cititorilor noștri calificarea tuturor echipajelor României după întrecerile primei zile a campionatelor.

## „Trofeul Tomis“ la volei feminin

*(Urmare din pag 1)*

următor ele vor reuși egalarea, cu atît mai mult cu cît începutul acestui set indica din nou echipa noastră în avantaj. Dar, de la 3—1 urmează o perioadă de inexplicabilă involuție în jocul fetelor noastre, perioadă care coincide cu introducerea neinspirată în teren a Marianei Antonescu în locul Constanței Bălășoiu, ceea ce deregleză mecanismul echipei. Se cedează punct după punct și... 7—4, 11—7 pentru reprezentativa Poloniei. Apoi, o scurtă perioadă de înviorare a sextetului român care ajunge doar la un punct diferență de adversare (10—11), însă o greșeală, în acest moment, a Marianei Ionescu, care ratează un atac clar, mărește diferența. Româncele nu se mai regăsesc și, spre dezamăgirea generală, pe tabela de marcaj apare 1—1 la seturi. „Dușul“ rece trezește la realitate echipa noastră care se impune categoric în cel de al treilea set (15—2), singurul de altfel care oglindește fidel diferența de valoare dintre cele două reprezentative. Ultimul set consfințește victoria finală a formației României, într-o partidă în care nu a făcut încă dovada valențelor de care dispune.

Arbitrii **Dușan [illegible]** (Cehoslovacia) și **Costin Mușat** (România) au condus bine următoarele formații : ROMÂNIA : Mariana Ionescu, EUGENIA REBAC, GABRIELA POPA, Venera Hoffman (Paula Cazangiu), Victoria Caranda, CONSTANȚA BĂLĂȘOIU (Maria Antonescu) : POLONIA : Halina Maihsak (Malgorzata Psenioslo), ANNA PERYT, Danuta Gontarska (Anna Kouda), MARTA SENZE, Danuta Piela, **JADWIGA ASZKIELOWCZ.**

A urmat partida dintre formațiile **Cehoslovaciei** și **Ungariei.** Ne așteptam la un meci strîns, dar voleibalistele cehoslovace s-au dovedit net superioare atît în jocul la fileu, cît și în apărare, depășind categoric garnitura maghiară, în mai puțin de o oră de joc, cu **3—0 (15—7, 15—4, 15—7).** Victoria jucătoarelor cehoslovace lasă să se întrevadă că acestea, alături de componentele formației Japoniei, vor fi principalele adversare ale sportivelor noastre în lupta pentru cucerirea trofeului. Partida a fost bine condusă de cuplul **Alji Taraku (Iugoslavia) — Anton Krentzer (Austria).**

În ultima partidă a zilei echipa **Japoniei** a primit replica **formației de tineret a țării noastre.** Victoria a revenit cu **3—0 (7, 8, 8)** echipei Japoniei.

## REMIZE IN „INTERZONAL“...

RIO DE JANEIRO, 25 (Agerpres). — În cea de-a doua rundă a turneului interzonal de șah de la Petropolis (Brazilia), marele maestru român Florin Gheorghiu a remizat în 19 mutări cu marele maestru cehoslovac Vlastimil Hort. Remiză s-au terminat, de asemenea, partidele : Keres (U.R.S.S.) — Reshevsky (S.U.A.) ; Gheller (U.R.S.S.) — Tan (Singapore) ; Mecking (Brazilia) — Panno (Argentina) ; Polugaevski (U.R.S.S.) — Savon (U.R.S.S.) În singura partidă decisă a rundei, iugoslavul Liubojevici l-a învins, la mutarea a 40-a, pe Kagan (Israel). Fostul campion mondial Vasili Smîslov (U.R.S.S.) a întrerupt cu avantaj pozițional partida cu Lajos Portisch (Ungaria). Avantaj la întrerupere deține și Bronștein (U.R.S.S.) la Byasas (Canada).

## VICTORIE CATEGORICĂ A ATLEȚILOR SOVIETICI ÎN MECIUL CU SELECȚIONATA S.U.A.

**MOSCOVA, 25 (Agerpres).** — Tradiționalul meci atletic dintre selecționatele S.U.A. și U.R.S.S., desfășurat anul acesta la Minsk, s-a încheiat cu victoria formațiilor sovietice, care au realizat cea mai mare diferență de scor înregistrată în cele 11 întîlniri disputate pînă acum (la masculin, 121—112 ; iar la feminin 95—51).

Peste 70 000 de spectatori au urmărit în cele două zile de concurs dispute de înalt nivel tehnic, care au evidențiat valoarea atleților celor două țări. În concursul feminin, printre protagoniste s-a numărat și foarte tînăra atletă americană Mary Decker (în vîrstă de 14 ani). În cursa de 800 m plat, Decker a întrecut-o pe Niele Sabaite, medaliată cu argint la J.O. de la München.

Iată cîștigătorii din ziua a doua : **masculin :** 400 mg — Gavrilenko (U.R.S.S.) 49,3 ; 200 m — Williams (S.U.A.), 20,7 ; 5 000 m — Sviridov (U.R.S.S.) 13:42,2 ; disc — Wollmer (S.U.A.) 60,64 m ; 1 500 m — Wottle (S.U.A.) 3:41,7 ; suliță — Feldman (S.U.A.) 88,12 m ; 3 000 m obst. — Saveliev (U.R.S.S.) 8:34,6 ; înălțime — Brown (S.U.A.) 2,20 m ; lungime — Podlujnîi (U.R.S.S.) 8,06 m ; 4x400 m — 1. S.U.A. 3:03,0 ; 2. U.R.S.S. 3:08,1 ; declaton — Bliniaev (U.R.S.S.) 7988 p ; **feminin :** 200 m — Besfamilnaia (U.R.S.S.) 23,5 ; 100 mg — Johnson (S.U.A.) 13,3 ; 800 m — Decker (S.U.A.) 2:02,9 ; lungime — Watson (S.U.A.) 6,58 m ; greutate — Cijova (U.R.S.S.) 19,74 m ; 4x400 m — 1. U.R.S.S. 3:32,8 ; 2. S.U.A. 3:37,8 ; pentatlon — Tkacenko (U.R.S.S.) 4711 p.

„CUPA DAVIS“

## FINALĂ ROMÂNIA – U.R.S.S. ÎN PRIMA GRUPĂ EUROPEANĂ

### – Franța eliminată la Moscova, cu 3-2

Adversara echipei **României** în finala zonei europene (grupa A) a „Cupei Davis“ — programată la București în zilele de 3, 4 și 5 august — va fi reprezentativa U.R.S.S.. Ieri, la Moscova, tenismenii sovietici au terminat învingători, la scorul final de 3—2, întîlnirea semifinală cu echipa Franței.

Sfîrșitul meciului a fost dramatic. Sovieticii au pierdut dublul, reluat ieri la prînz, după o dîrză rezistență în setul trei : **Barthes, Jauffret — Metreveli, Lihaciov** 6—4, 7—5, 11—9. Francezii luau deci conducerea cu 2—1. A urmat, după o scurtă pauză, partida de simplu dintre primele rachete, A. Metreveli și Fr. Jauffret. Din nou luptă strînsă, rezolvată pe distanța a cinci seturi în favoarea campionului sovietic. Metreveli cîștigă cu 6—1, 6—3, 4—6, 4—6, 6—4. Decizia în meci a fost adusă de ultima partidă de simplu. Evoluînd excelent, dincolo de așteptări, tînărul **Timureaz Kakulia** a reușit să marcheze punctul victorios al echipei sovietice, învingînd categoric pe francezul **P. Proisy.** Scor : 6—3, 6—3, 6—4 !

# Caleidoscop

### ÎNTOARCEREA LUI DEMIDI

Canotorul argentinian Demidi, cîștigător la probele individuale ale campionatelor europene și mondiale, care au precedat Jocurile Olimpice de la München, a fost atît de deprimat de faptul că la Olimpiadă nu a cîștigat decît medalia de argint, încît a socotit faptul ca o înfrîngere și a anunțat că se retrage din activitatea competițională. Știrea a produs mirare, deoarece Demidi se afla în plină vigoare și era socotit unul dintre cei mai puternici canotori individuali din lume.

Iată însă că numele lui Demidi se află din nou în rubricile de specialitate. Împreună cu soția și cu antrenorul său, el s-a stabilit în Elveția, unde a început antrenamentele în vederea concursului de la Lausanne, după care și-a anunțat intenția de a participa la campionatele europene de la Moscova.

### REGATA PIROGILOR

„Dia de las piraugas“ — „Ziua pirogilor“ — este una dintre cele mai interesante sărbători sportive din Peninsula Iberică. Printre alte multe lucruri importate din Lumea-nouă de către conchistadorii spanioli — s-a aflat și ușoara pirogă a indienilor americani, care s-a încetățenit pe rîurile repezi ale muntoasei provincii Asturia. În ultima duminică a lunii iulie, pe rîul Celhe, se adună de pretutindeni ambarcații de tot soiul, gata să înfrunte torentul apelor de munte. Locuitorii din comunele învecinate cu cursul lui Celhe se adună cu cele mai variate tipuri de bărci, veritabile pirogi indiene, schifuri, caiacuri, baidarce eschimose. Lor li se alătură turiști amatori de visle veniți din Danemarca, Suedia, Austria, Franța, Elveția și alte țări europene. Parada se desfășoară cu mare alai, în sunetele muzicii și pocnetelor petardelor. Ambarcațiile de tip mai vechi sînt trecute în frunte și mai apoi cînd se desfășoară concursul propriu zis, indiferent dacă ai concurat pe o canoe simplă sau pe o pirogă polineziană de șase locuri, răsplata îți este asigurată : o cunună mare din frunze de portocal și mandarin, cu panglici pompoase în unduiri multicolore.

Regata de la Celhe este una dintre cele mai vechi probe europene de canotaj, deși prin fantezista sa organizare nu contează printre probele sportive, fiind mai mult o mărturie a unor timpuri vechi, cînd civilizațiile își schimbau între ele bunurile de tot felul.

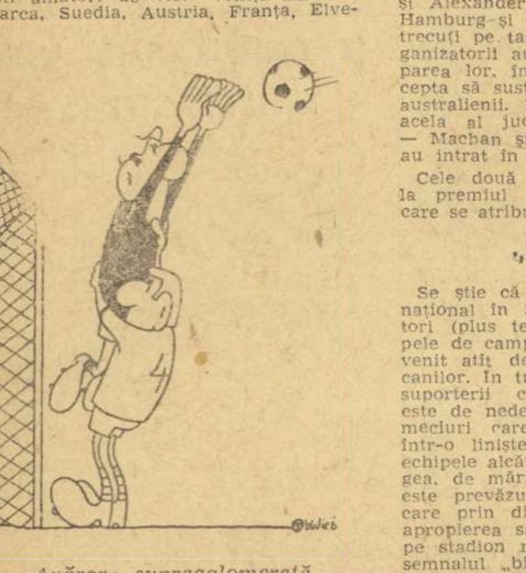

*Apărare supraaglomerată*
(Din „Sportowiec — Varșovia)

### TENISMENI CANDIDAȚI LA „PREMIUL FAIR-PLAY“

Întîlnirile internaționale („Cupa Davis“), marile turnee de tenis sînt în timpul verii în plină desfășurare. Iată de ce și unele exemple de sportivitate abundă în aceste întreceri. Ne vom opri asupra unor manifestări de deplină sportivitate arătate de unii jucători, la marile întreceri.

La Wimbledon, se întreceau pe gazon englezul Taylor (31 ani) și tînărul suedez Borg (17 ani). În finalul partidei, Taylor avea meci-bal. Serviciul, punctat de arbitri, a fost contestat de Borg (care a văzut aut), fapt cu care „stîngaciul“ englez a fost de acord, iar decizia a fost schimbată. Astfel, scorul la puncte în acel ghem a devenit egal, dar pînă la urmă, Taylor a cîștigat partida.

Un alt exemplu, care ni se pare și mai edificator. Jucătorii australieni Dent și Alexander au sosit cu întîrziere la Hamburg și din acest motiv nu au fost trecuți pe tabloul probei de dublu. Organizatorii au fost de acord cu participarea lor, în cazul cînd un cuplu accepta să susțină un meci preliminar cu australienii. Dublul care s-a oferit era acela al jucătorilor maghiari Baranyi — Machan și astfel jucătorii australieni au intrat în competiție.

Cele două exemple candidează acum la premiul sportivității („Fair-play“), care se atribuie anual de către UNESCO.

### „BIP-BALL“-UL

Se știe că baseballul este un sport național în S.U.A. Milioane de spectatori (plus telespectatori) urmăresc etapele de campionat ale acestui sport devenit atît de popular în rîndul americanilor. În tribune, vacarmul produs de suporterii care-și încurajează echipa este de nedescris. Și, totuși, sînt unele meciuri care trebuie să se desfășoare într-o liniște deplină : acelea dintre echipele alcătuite din jucători orbi. Mingea, de mărimea unui balon de fotbal, este prevăzută cu un aparat electronic, care prin diferite sunete semnalizează apropierea sa de jucători. Firește, dacă pe stadion nu ar fi o liniște perfectă, semnalul „bip-ball“-ului nu ar fi auzit.

Baseballul pentru jucătorii orbi care folosesc mingea „Bip“ (numită așa după tonurile emise) se practică pe o scară largă : nu mai puțin de 130 de formații, de orbi sînt angrenate în diferite campionate !

*Săritorii pe schiuri elvețieni fac salturi la „scară redusă“, în timpul verii, pentru a pregăti pe cele mari — în jur de 100 m — de la trambulinele de gheață.* — Foto : KEYSTONE

### FLACĂRA OLIMPICĂ TREBUIE APRINSĂ LA... TYR !

Președintele Comitetului Olimpic din Liban, Gabriel Gemayel, a încredințat recent presei o declarație oficială a Comitetului pe care îl conduce, menționînd printre altele că „flacăra olimpică n-ar trebui aprinsă în Grecia, ci în orașul Tyr, localitate libaneză de pe malul mării“.

Înarmat cu documente furnizate de specialiști în istoria antică, invocînd de partea sa descoperiri de ultimă oră ale arheologilor, Gemayel a susținut în fața ziariștilor că primele întreceri polisportive din istorie au fost organizate la Tyr de către fenicieni.

După toate probabilitățile, președintele forului olimpic libanez își va susține teza la viitorul Congres C.I.O., din această toamnă, ocazie cu care — speră el — va determina mișcarea olimpică mondială să schimbe locul de aprindere a torței cu cinci cercuri.

### 15 PRENUME...

Un suporter din Liverpool al echipei cu același nume, a dat fiului său nou născut nu mai puțin de 15... prenume ! Mama băiatului i-a dat trei, iar tatăl alte 12 ! Care sînt aceste prenume? Cele ale tuturor jucătorilor din echipa campioană F.C. Liverpool, plus antrenorul. Ofițerul stării civile căruia i s-au prezentat cele 15 prenume a zîmbit în momentul cînd a completat actul de naștere, spunînd : **„Pentru că este vorba de echipa mea favorită, fac cu plăcere această muncă în plus“...** Între paranteze fie spus, în rubrica rezervată prenumelor nu au încăput toate denumirile, funcționarul fiind nevoit să anexeze certificatului o foaie suplimentară...

### SHANE GOULD VREA SĂ SE ODIHNEASCĂ

Agențiile de presă au consemnat, în ultima vreme, cîteva declarații surprinzătoare venite din Australia, de la Sydney, ale căror autoare este celebra campioană de înot Shane Gould.

„În ciuda tuturor rugăminților, nu voi lua startul la campionatele lumii de la Belgrad (**n.n.** — programate în august). Mă gîndesc să fac o pauză mai lungă, renunțînd la concursurile oficiale poate pînă în 1975“.

Observatorii de la fața locului au legat declarațiile înotătoarei de 16 ani de intențiile acesteia de a se odihni și de a se dedica studiilor. În schimb, nu puține au fost glasurile care au comentat cu ironie retragerea lui Gould, făcînd apropieri între cuvintele de mai sus și forma mai slabă din ultima vreme a înotătoarei care — reamintim — a încetat de curînd să mai fie recordmana lumii pe clasica distanță de 100 m liber...

### GRIJA PENTRU PĂSĂRI...

Turul ciclist al Franței s-a încheiat, dar unele episoade continuă să fie comentate. Unul dintre acestea se referă la interzicerea folosirii unei șosele, dispoziție luată în ultimul moment de organizatori. Deși traseul prevedea traversarea unei păduri, cicliștii au aflat în ultimă instanță că șoseaua nu este accesibilă. Astfel, în etapa de la Rotterdam la St. Nicolas (Belgia), caravana a fost nevoită să parcurgă un drum de ocolire, de cîțiva kilometri. Curioși, cicliștii s-au întrebat la terminarea etapei de ce s-a făcut această modificare și au primit răspunsul : **în pădurea care trebuia traversată se află o rezervație de păsări cîntătoare. Vacarmul produs de caravana ciclistă ar fi speriat micile înaripate și, probabil, ele și-ar fi părăsit cuiburile...**

## A ÎNCEPUT FINALA C.M. DE ȘAH (juniori)

LONDRA, 25 (Agerpres). — La Thornabyon Tees (Anglia) a început turneul final al campionatului mondial de șah pentru juniori. Iată rezultatele primei runde : Cooper (Anglia) — Stean (Anglia) 0—1 ; Bloch (R.S.A.) — Roudsari (Iran) 0—1 ; Marianovici (Iugoslavia) — Biriescu (România) 1—0 ; Miles (Anglia) — Christiansen (S.U.A.) remiză ; Dicks (Olanda) — Freile (Ecuador) — 1—0. S-a întrerupt partida Leow (Singajore) — Beliavski (U.R.S.S.).

## TURNEE DE TENIS

**BRATISLAVA.** În prima zi a turneului internațional de tenis de la Bratislava, jucătorul român Toma Ovici l-a învins cu scorul de 6—1, 6—2 pe cubanezul Camarotti, Gulyas (Ungaria) a dispus cu 6—3, 3—6, 6—4 de cehoslovacul Czupek, iar Novici (Polonia) a cîștigat cu 6—1, 6—1 în fața lui Kuhovski (Cehoslovacia). În turneul feminin jucătoarea româncă Valeria Balaj a cîștigat cu 6—4, 6—2 partida cu cehoslovaca Meteikova. În proba de dublu femei cehoslovacele Koczískova, Kozarova au întrecut cu 6—4, 4—6, 6—3, perechea Slezika (Polonia) — Balaj (România).

**ISTANBUL.** Principalele rezultate înregistrate în primul tur : Simpson (Noua Zeelandă) — Eroglu (Turcia) 6—1, 6—0 : Ball (Australia) — Gencsoy (Turcia) 6—1 6—0 ; J. Gisbert (Spania) — Var (Turcia) 6—0, 6—1 ; Jovanovici (Iugoslavia) — Toledo (Turcia) 6—0, 6—0 ; Maud (R.S.A.) — Onegen (Turcia) 6—0, 6—0.

**WASHINGTON.** În primul tur, Stan Smith l-a eliminat cu 6—1, 7—6 pe spaniolul A. Munoz, iar Ray Moore a cîștigat cu 6—4, 6—3 în fața lui Ion Țiriac. Alte rezultate : Riessen — Ulrich 6—3, 6—2 ; Richey — Cornejo 6—2, 6—1 ; Van Dillen — Gildenmeister 6—1, 6—3 ; Okker — Kreiss 6—3, 6—1 ; Ashe — Stilwell 5—7, 6—1, 6—3 ; Vilas — Orantes 6—1, 7—5 ; McManus — El Shafei 6—1, 7—5 ; Alvarez—Stone 6—4, 3—6, 6—2.

LA ÎNCHIDEREA EDIȚIEI

PRIMUL JOC AL FOTBALIȘTILOR NOȘTRI ÎN FRANȚA

## VICTORIE NETĂ A ECHIPEI ROMÂNIEI, 3-0 (2-0) CU NANCY

**NANCY, 25 (prin telefon).** — Pe stadionul din localitate — teren excelent, timp friguros (9 grade), în fața a 6000 de spectatori — lotul reprezentativ de fotbal al României a susținut aseară, cu echipa locală, primul din cele trei jocuri pe care le dispută în Franța. După o partidă frumoasă, de mare spectacol mai ales în primele sale 35 de minute, fotbaliștii români au obținut o victorie cu 3—0 (2—0) viu aplaudată de publicul localnic.

Cele trei goluri au fost realizate de DUMITRACHE (min. 7), din pasa lui Dumitru, DOBRIN (min. 11) — șut senzațional, de la 20 m, la păianjen și din nou DUMITRACHE (min. 82) — dintr-o lovitură de cap, la o centrare a lui Troi.

Echipa României : **Haidu — Sătmăreanu, Dinu, Sameș, Deleanu — Dumitru, Nunweiller** (min. 75 Anca) — **Troi, Dobrin** (min. 75 **Dembrovschi**), **Dumitrache, Marcu** (min. 75 Țarălungă).

Cei mai buni jucători de pe teren : **Haidu, Dinu, Dumitrache, Dobrin** și **Dumitru.**

Următorul joc la 28 iulie, cu Lens.

Redacția și administrația ; București, str. Vasile Conta nr. 16 ; telefoane: centrală 11.10.05, secția corespondenți 11.51.09, interurban 72 și 286 ; telex : sportrom buc. 180, Tiparul „I. P. „Informația“, București 40.368